

**De l'agriculture qui produit à
l'agriculture qui nourrit:
bonnes pratiques en cours dans
une zone periurbaine en
evolution**

Le projets de "Km 0" de la Provincia de
Turin comme outil de gouvernance
alimentaire

Produits à Km0: pourquoi?

- OBJECTIF SOCIAL/ECONOMIQUE:
Renforcer le developpement local et durable dans un contexte de crise et emergences alimentaires (resilience des villes, les villes qui mangent)
- OBJECTIF ENVIRONNEMENTAL:
Baisser l'impact environnemental des trasnsports de filiere longue (manque d'indicateurs..mesurer l'"empreinte ecologique")
- * Enjeu pour la future VILLE METROPOLITAINE DE TURIN (Turin "Capitale de la nourriture", vers une "Agenda XXII de la nourriture)

Les produits à KM 0 peuvent être de filiale courte/directe ou longue

- Filière longue (intermédiaires nombreux):
restauration collective, marchés de gros, Grandes Surfaces
- Filière courte/directe:
 - a) vente à la ferme
 - b) vente à la restauration non collective/détail
 - c) Groupes d'Achat (environ 2.000 familles Prov TO)
 - d) Marchés directs: marchés existents (Porta Palazzo), marchés des paysans le dimanche (Panier), farmers markets (Foro Boario)/marchés de quartier "paysans"

La méthode (souhaitable)

- Gouvernance alimentaire comme processus
- Gouvernance alimentaire comme gouvernance territoriale
- Gouvernance alimentaire comme exercice quotidien de démocratie participative
- Gouvernance alimentaire comme pacte entre acteurs

Les projets :

Les projets:

- * Le Panier des produits typiques de la Provence de Turin
- * Rururbal (MED): un processus/une charte et plusieurs projets pilotes:
 - Porta Palazzo: équipement de l'aire "paysanne" du premier marché alimentaire ouvert de Turin (et d'Europe);
 - "La bourse et les valeurs": bourse-marché avec les Groups d'Achat
 - ACTT: Interreg ALCOTRA avec le Departement de la Savoye:
Identification du produit "local"/Km 0, RESTORATION COLLECTIVE,
GROUPS d'ACHAT, MARCHES:
 - le marché du "Foro Boario" de Moncalieri
 - le point de stockage des Groups d'Achats à Turin (quartier San Salvario)
 - le travail de formation du personnel de cuisine de l'Hopital de Asti
 - le travail des "bonnes pratiques" pour reecrire les appels d'offre de la restauration scolaire de 6 Communes periurbaines turinois

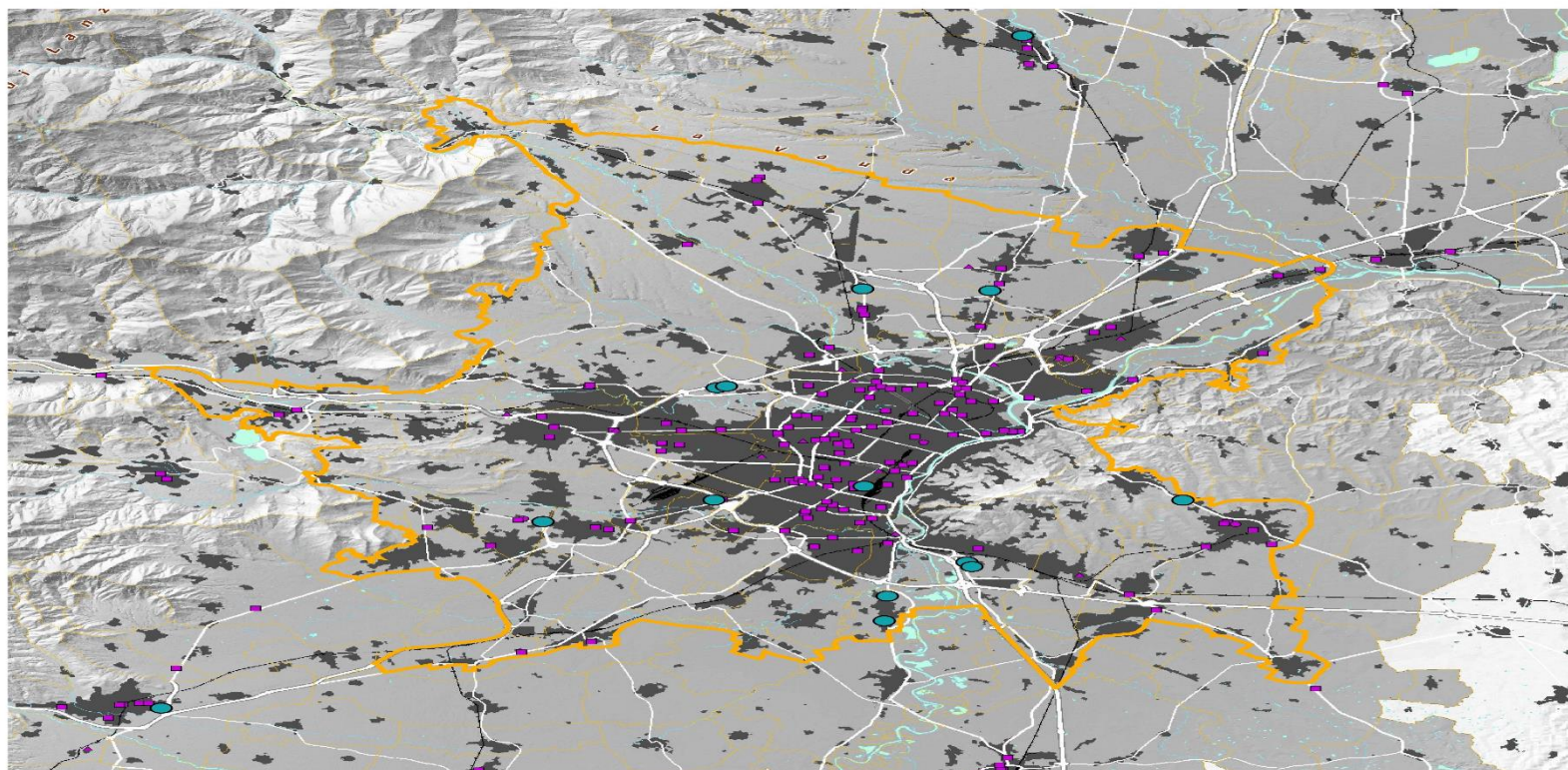

- Centri autorizzati post riforma del commercio d.lgs 114/98
- Grande distribuzione**
- Supermercati
- ▲ Ipermercati
- Centri commerciali con supermercati
- ▲ Centri commerciali con ipermercati
- Centri commerciali con esercizi tradizionali
- Centri commerciali con Grandi Magazzini
- Limiti comunali
- ▭ Perurbano



- Le "Panier en chiffres:
- 33 associations de producteurs
- Plus de 1.000 producteurs (y compris les vins AOC)
- 33 marques de produit enregistrés avec cahier de cahrges
- Participation à plus de 50 foires et evenements par an
- 60 réstaurants (ACCORD avec Prov de Turin/Cahier des charges)
- 27 magasins (ACCORD avec Prov de Turin)
- Plus de 20 millions d'euro de chiffre d'affaire estimé (producteurs)

Porta Palazzo: ou' c'est



Come arrivare comodamente e dove parcheggiare

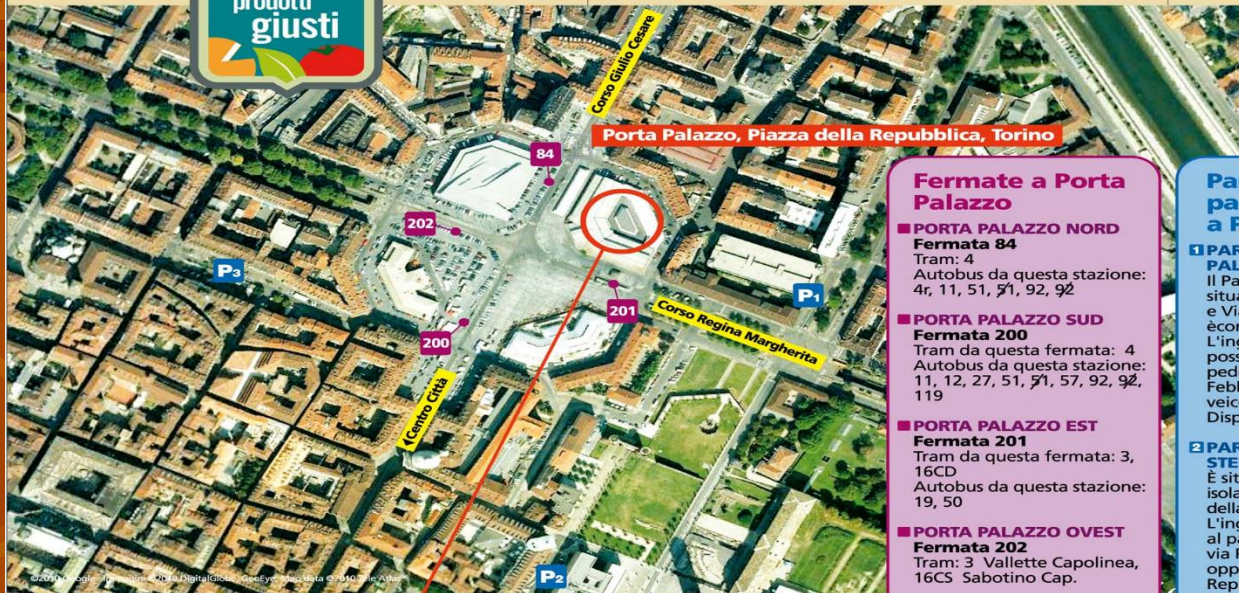

Porta Palazzo, Piazza della Repubblica, Torino

Fermate a Porta Palazzo

- **PORTA PALAZZO NORD**
Fermata 84
Tram: 4
Autobus da questa stazione: 4r, 11, 51, 51, 92, 92
- **PORTA PALAZZO SUD**
Fermata 200
Tram da questa fermata: 4
Autobus da questa stazione: 11, 12, 27, 51, 51, 57, 92, 92, 119
- **PORTA PALAZZO EST**
Fermata 201
Tram da questa fermata: 3, 16CD
Autobus da questa stazione: 19, 50
- **PORTA PALAZZO OVEST**
Fermata 202
Tram: 3 Vallette Capolinea, 16CS Sabotino Cap.

Parcheggi auto a pagamento vicino a Porta Palazzo

- 1 PARCHEGGIO PORTA PALAZZO**
Il Parcheggio Palazzo è situato tra C.so XI Febbraio e Via Fiochetto ed è confinante con il mercato. L'ingresso veicolare, da cui possono accedere anche i pedoni, è ubicato in corso XI Febbraio 3/a e l'uscita veicolare in via Fiochetto. Dispone di 860 posti auto.
- 2 PARCHEGGIO SANTO STEFANO (non custodito).**
È situato nell'omonimo isolato tra le vie Conte Verde, della Basilica e Porta Palatina. L'ingresso e l'uscita veicolare al parcheggio si trovano su via Porta Palatina, sul lato opposto di Piazza della Repubblica, cioè PORTA PALAZZO.
Dispone di 220 posti auto.
- 3 PARCHEGGIO EMANUELE FILIBERTO.**
È situato tra Piazza Emanuele Filiberto / Via Carlo Ignazio Giulio / Via delle Orfane. L'ingresso e l'uscita veicolare al parcheggio si trovano in Piazza Emanuele Filiberto 14, sul lato opposto di Piazza della Repubblica, cioè PORTA PALAZZO.
Dispone di 381 posti auto di cui 9 riservati a portatori di handicap.

Area Coltivatori Diretti a Porta Palazzo



Consigli utili

le borse trolley permettono di trasportare comodamente la spesa e senza l'utilizzo di sacchetti di plastica.



Porta Palazzo: un esempio d'architettura in fer debut du 1900 equipées avec les “visages” des producteurs agricoles



La campagne fotografique des producteurs agricoles.. relier les acteurs avec la ville..

RurUrbanAI



fotografia scattata durante il lavoro
e finita sul pannello del sottotetto



fotografia scattata
del produttore e
finita sul totemù
da banco

HAPAX
EDITORE

**Foro Boario de Moncalieri:
non seulement un marché mais une maison pour
producteurs et “consommateurs”**



La bourse et les valeurs” : bourse- marché groups d’achat-producteurs



La restauration scolaire: les produits locaux dans les appels d'offre de 6 Communes de la zone periurbaine turinoise

Comune	Data scadenza del capitolato	N° pasti nel 2011	Costo del pasto IVA inclusa	Ditta appaltatrice
Collegno	31/08/2013	500.202	5,83	Sodexo
Grugliasco	01/07/2019	429.170	7,02	Bioristoro
Pianezza	31/08/2013	145.670	4,74	Sodexo
Pinerolo	30/06/2013	334.400*	4,81	Eutourist
Rivoli	11/09/2015	488370	4,30	Eutourist